



DIÁRIO OFICIAL

DIÁRIO OFICIAL
DOS PODERES
DO ESTADO

www.dio.es.gov.br

Vitória (ES), quarta-feira, 24 de Fevereiro de 2021

Edição Nº25.432

PODER EXECUTIVO

Governadoria do Estado

Decretos

DECRETO Nº 4825-R, DE 23 DE FEVEREIRO DE 2021.

Dispõe sobre a transformação de cargos de provimento em comissão e funções gratificadas, sem elevação da despesa fixada, e dá outras providências.

O GOVERNADOR DO ESTADO DO ESPÍRITO SANTO, no exercício das atribuições previstas no art. 91, inciso V, da Constituição Estadual,

DECRETA:

Art. 1º Visando atender as necessidades específicas da Secretaria de Estado da Saúde - SESA, da Secretaria de Estado do Governo - SEG e da Secretaria da Casa Militar - SCM, sem implicar aumento de despesa, ficam transformados os cargos de provimento em comissão e funções gratificadas, constantes no anexo único que integra este Decreto.

Art. 2º Fica transferido da Secretaria de Estado do Governo - SEG para a Secretaria de Estado de Direitos Humanos - SEDH, 01 (um) cargo de provimento em comissão de Assessor Especial Nível II, Ref. QCE-05.

Art. 3º Fica transferido da Secretaria de Estado da Educação - SEDU para a Secretaria de Estado da Justiça - SEJUS, 01 (um) cargo de provimento em comissão de Assessor Especial Nível I, Ref. QCE-04.

Art. 4º Este Decreto entra em vigor na data de sua publicação.

Palácio Anchieta, em Vitória, aos 23 dias do mês de fevereiro de 2021, 200º da Independência, 133º da República e 487º do Início da Colonização do Solo Espírito-santense.

JOSÉ RENATO CASAGRANDE
Governador do Estado

ANEXO ÚNICO
A que se refere o Art. 1º.

CARGOS COMISSIONADOS E FUNÇÃO GRATIFICADA PARA TRANSFORMAÇÃO					
ÓRGÃO DE ORIGEM	Nomenclatura	Ref.	Quant.	Valor Unitário (R\$)	Valor Total (R\$)
SESA	Assessor Especial Nível IV	QCE-03	01	5.943,58	5.943,58
SESA	Chefe Núcleo de Trabalho Hospitalar A	QCE-05	01	2.971,80	2.971,80
SEG	Assistente Técnico I	QC-03	01	1.173,16	1.173,16
SEG	Supervisor de Atividades	QC-02	01	1.525,98	1.525,98
SEG	Função Gratificada FG-01	FG-1	01	116,76	116,76
TOTAL GERAL			05	-	11.731,28

CARGOS COMISSIONADOS E FUNÇÃO GRATIFICADA TRANSFORMADOS					
ÓRGÃO DE DESTINO	Nomenclatura	Ref.	Quant.	Valor Unitário (R\$)	Valor Total (R\$)
SESA	Assessor Especial Nível III	QCE-01	01	9.658,30	9.658,30
SCM	Supervisor I	QC-01	01	1.984,64	1.984,64
SEG	Função Gratificada FG-3	FG-3	01	83,43	83,43
TOTAL GERAL			03	-	11.726,37

*Economia Gerada: R\$ 4,91 (quatro reais e noventa e um centavos)

Protocolo 649308

DECRETO Nº 4826-R, DE 23 DE FEVEREIRO DE 2021.

Altera a Estrutura Organizacional Básica da Secretaria de Estado de Direitos Humanos - SEDH, e transforma cargos de provimento em comissão e funções gratificadas, sem elevação da despesa fixada, e dá outras providências.

O GOVERNADOR DO ESTADO DO ESPÍRITO SANTO, no uso da atribuição que lhe confere o Art. 91, inciso V, da Constituição Estadual, e o que consta do processo E-DOC's nº 2020-9HTK0,

DECRETA:

Art. 1º Fica alterada a estrutura organizacional da Secretaria de Estado de Direitos Humanos - SEDH, em relação às seguintes unidades administrativas:

- I.** a Gerência de Municipalização e Divulgação da Política sobre Drogas - GEMP fica transformada em Gerência de Articulação de Rede e Atenção Integral sobre Drogas - GARAD, subordinada hierarquicamente à Subsecretaria de Estado de Políticas sobre Drogas - SESD;
- II.** o Núcleo Especial de Estudos, Pesquisas e Avaliação - NUEP fica transformado em Núcleo Especial de Gestão Estratégica sobre Drogas - NUGED, subordinado hierarquicamente à Subsecretaria de Estado de Políticas sobre Drogas - SESD.

Art. 2º Ficam criadas e incluídas na estrutura organizacional básica da Secretaria de Estado de Direitos Humanos - SEDH, em nível de execução programática, as seguintes unidades administrativas:

- I.** a Gerência de Informações, Estudos, Pesquisas e Avaliação - GIEPA, subordinada hierarquicamente à Subsecretaria de Estado de Políticas sobre Drogas - SESD;
- II.** a Subgerência de Acompanhamentos e Reinserção Social - SUBARS, subordinada hierarquicamente à Gerência de Articulação de Rede e Atenção Integral sobre Drogas - GARAD;
- III.** a Coordenação de Prevenção e Educação sobre Drogas - COPED, subordinada hierarquicamente à Subgerência de Acompanhamentos e Reinserção Social - SUBARS.

Art. 3º Compete à Subsecretaria de Estado de Políticas sobre Drogas - SESD, dentre outras atividades correlatas e complementares na sua área de atuação:

- I.** articular e apoiar a efetivação das ações que integram o Sistema Estadual de Políticas Públicas sobre Drogas;
- II.** coordenar a capacitação e formação de agentes multiplicadores nos diversos segmentos da sociedade para as ações sobre drogas;
- III.** coordenar em conjunto com os órgãos afins a organização da rede de atenção aos usuários de drogas, dependentes químicos e familiares nos termos das normas vigentes;
- IV.** gerir e ordenar as despesas do Fundo Estadual sobre Drogas (FESAD);
- V.** apoiar órgãos públicos e privados, com ou sem fins lucrativos, que desenvolvam ações sobre drogas, por meio de apoio técnico, capacitação e transferência de recursos financeiros;
- VI.** coordenar e articular parcerias para a promoção de ações relacionadas a estudos, pesquisas e avaliações sobre drogas;
- VII.** fomentar, orientar e acompanhar o processo de municipalização da política sobre drogas, estimulando a criação de Conselhos Municipais sobre Drogas;
- VIII.** coordenar a elaboração e divulgação de campanhas permanentes sobre drogas;
- IX.** promover a criação e manter um sistema de informação atualizado das ações sobre drogas integradas ao Conselho Estadual sobre Drogas - COESAD, visando ao constante aprimoramento;
- X.** garantir o cumprimento das deliberações do COESAD;
- XI.** demandar propostas de ações para deliberação do COESAD.

Art. 4º Compete à Gerência de Articulação de Rede e Atenção Integral Sobre Drogas - GARAD, dentre outras atividades correlatas e complementares na sua área de atuação:

- I.** Incentivar, promover e desenvolver programas, projetos e ações de prevenção, cuidados e reinserção social;
- II.** desenvolver, em conjunto com os órgãos afins, a organização da rede de atenção aos usuários de drogas, dependentes químicos e familiares nos termos das normas vigentes;
- III.** apoiar no processo de municipalização das políticas sobre drogas;
- IV.** estimular a criação de Conselhos Municipais sobre drogas;
- V.** supervisionar os Centros de Acolhimentos e Atenção Integral para pessoas com problemas decorrentes de uso de crack, álcool e outras drogas;
- VI.** planejar, organizar, coordenar, monitorar e avaliar os serviços de cuidados, acolhimento e reinserção social sob a competência da Subsecretaria de Estado de Políticas sobre Drogas.
- VII.** fomentar a integração com a rede de atenção psicossocial e sócio assistencial;
- VIII.** identificar, mobilizar, estimular e articular as ações, as iniciativas e os serviços sobre drogas, objetivando a integração dos trabalhos na área;
- IX.** articular e fortalecer as relações com o SUS (Sistema Único de Saúde), e SUAS (Sistema Único de Assistência Social);
- X.** oferecer suporte as Comunidades Terapêuticas credenciadas na integração com demais serviços públicos do território;
- XI.** estimular e promover o intercâmbio de informações entre as diversas instituições que atuam na área;
- XII.** propor convênios, acordos, contratos e ajustes entre os diversos setores e níveis de governos objetivando parcerias para a consecução de seus objetivos.

Art. 5º Compete ao Núcleo Especial de Gestão Estratégicas Sobre Drogas - NUGED, dentre outras atividades correlatas e complementares na sua área de atuação:

- I.** promover atividades relacionadas ao planejamento e gestão da política estadual sobre drogas, controlar os recursos humanos, físicos, materiais e de infraestrutura para implementação da política sobre drogas;
- II.** preparar e controlar documentos administrativos;
- III.** coordenar e executar atividades relacionadas à administração e controle do Patrimônio e do Almoxarifado;
- IV.** acompanhar atividades relacionadas à administração dos contratos e convênios firmados pela SESD e com pertinência nos Centros de Acolhimento e Atenção Integral sobre Drogas - CAAD e demais parcerias firmadas pelo Programa Estadual de Ações Integradas sobre Drogas;
- V.** acompanhar as atividades correlatas à administração do sistema de credenciamento promovido pela SESD junto às Comunidades Terapêuticas e demais parcerias;
- VI.** planejar e acompanhar a execução orçamentária e financeira do Fundo Estadual sobre Drogas - FESAD.

Art. 6º Compete à Gerência de Informações, Estudos, Pesquisas e Avaliação - GIEPA, dentre outras atividades correlatas e complementares na sua área de atuação:

- I.** estimular estudos, pesquisas e avaliação que permitam incrementar o conhecimento sobre as drogas e suas consequências, visando subsidiar as ações nesta área;
- II.** criar e manter um sistema de informação atualizado das ações sobre drogas, visando o constante aprimoramento;
- III.** articular parcerias para promoção da capacitação profissional dos recursos humanos que compõem o quadro da Subsecretaria de Estado de Políticas sobre Drogas - SESD e rede conveniada;
- IV.** reunir, manter, analisar, avaliar e publicar dados referentes a drogas lícitas e ilícitas;
- V.** promover, apoiar, realizar e coordenar ações que resultem em conhecimento sistematizado sobre drogas;
- VI.** propor convênios, acordos, contratos e ajustes com organizações governamentais e não governamentais de ensino e de pesquisa;
- VII.** elaborar estudos, emitir pareceres e divulgar novos conhecimentos sobre a relação dos usuários de drogas com o trabalho, a educação, o lazer e a família;
- VIII.** propor metodologias e procedimentos relativos ao acompanhamento da execução e da avaliação dos resultados de ações, programas e projetos da Subsecretaria;
- IX.** assessorar a Subsecretaria de Estado de Políticas sobre Drogas - SESD com as informações necessárias e atualizadas;
- X.** organizar e Coordenar o Observatório Capixaba de Informações sobre Drogas (OCID).

Art. 7º Compete à Subgerência de Acompanhamento e Reinserção Social - SUBARS, dentre outras atividades correlatas e complementares na sua área de atuação:

Vitória (ES), quarta-feira, 24 de Fevereiro de 2021.

3

I. acompanhar a evolução dos atendidos pelo Programa Estadual de Ações Integradas sobre Drogas, incluindo os acolhidos nas Comunidades Terapêuticas credenciadas pela SESD e realizar articulações técnicas necessárias para manutenção do projeto terapêutico dos acolhidos e à sua permanência nos serviços de acolhimento;

II. articular parcerias que visem à ampliação das oportunidades para os acolhidos durante o tratamento e após a alta, objetivando, em última instância, a promoção da cidadania, a inserção familiar e comunitária, o acesso à educação e ao mercado de trabalho, bem como o acolhimento na rede sócio assistencial;

III. realizar o monitoramento e o acompanhamento dos acolhidos e familiares no pós-acolhimento, através de busca ativa e do contato atualizado com esse público;

IV. elaborar relatórios com indicadores de qualidade de vida da população atendida pelos serviços;

V. elaborar mensalmente relatórios gerenciais gerais dos acolhidos;

VI. apresentar, quando solicitado pela Subsecretaria ou Gerência, relatórios de casos específicos atendidos pelos serviços de acolhimento da SESD.

Art. 8º Compete à Coordenação de Prevenção e Educação sobre Drogas - COPED, dentre outras atividades correlatas e complementares na sua área de atuação:

I. propor no âmbito estadual, junto à Secretaria de Estado da Educação - SEDU, à Superintendência Estadual de Comunicação Social - SECOM e outras secretarias, iniciativas, ações e campanhas de prevenção aos transtornos relacionados ao uso de substâncias psicoativas, por meio de sites, redes sociais, jornais, fóruns, seminários e workshops;

II. articular, junto aos municípios e organizações da sociedade, ações e políticas que objetivem a promoção da cidadania e da educação sobre drogas;

III. articular junto à Secretaria de Estado da Educação - SEDU e Secretarias Municipais de Educação ações e políticas de elevação da escolaridade para atendidos pelo Programa Estadual de Ações Integradas Sobre Drogas.

Art. 9º Ficam renomeados os cargos de provimento em comissão da Secretaria de Estado de Direitos Humanos - SEDH, constantes do Anexo I, que integra este Decreto.

Art. 10. Visando atender às necessidades específicas da Secretaria de Estado de Direitos Humanos - SEDH e da Secretaria de Estado do Governo - SEG, sem implicar aumento de despesa, ficam transformados os cargos de provimento em comissão e funções gratificadas constantes do Anexo II, que integra este Decreto.

Art. 11. A representação gráfica da estrutura organizacional da Secretaria de Estado de Direitos Humanos - SEDH é a constante do Anexo III, que integra este Decreto.

Art. 12. Este Decreto entra em vigor na data de sua publicação.

Palácio Anchieta, em Vitória, aos 23 dias do mês de fevereiro de 2021, 200º da Independência, 133º da República e 487º do Início da Colonização do Solo Espírito-santense.

JOSÉ RENATO CASAGRANDE
Governador do Estado

ANEXO I
A que se refere o Art. 9º

Cargos renomeados				
Nomenclatura atual	Ref.	Nomenclatura Nova	Ref.	Ocupante
Gerente de Municipalização e Divulgação da Política sobre Drogas	QCE-03	Gerente de Atenção Integral sobre Drogas	QCE-03	Norlen Apelfeler
Chefe de Núcleo Especial de Estudos, Pesquisas e Avaliação	QCE-04	Chefe de Núcleo Especial de Gestão Estratégica sobre Drogas	QCE-04	Rafael Mendes Machado

ANEXO II

A que se refere o Art. 10

Cargos de Provimento em Comissão e Função Gratificada para transformação					
Nomenclatura	Ref.	Quant.	Valor unitário (R\$)	Valor total (R\$)	Órgão de Origem
Assessor Especial Nível I	QCE-04	01	4.457,67	4.457,67	SEDH
Assessor Especial Nível II	QCE-05	01	2.971,80	2.971,80	SEDH
Supervisor I	QC-01	01	1.984,64	1.984,64	SEDH
Assessor Técnico	QC-02	01	1.525,98	1.525,98	SEDH
Função Gratificada FG-3	FG-3	01	83,43	83,43	SEG
Total Geral		05	-	11.023,52	-

Cargos de Provimento em Comissão e Função Gratificada transformados					
Nomenclatura	Ref.	Quant.	Valor unitário (R\$)	Valor total (R\$)	Órgão de Destino
Gerente	QCE-03	01	5.943,58	5.943,58	SEDH
Subgerente	QCE-05	01	2.971,80	2.971,80	SEDH
Coordenador	QC-01	01	1.984,64	1.984,64	SEDH
Função Gratificada FG-01	FG-1	01	116,76	116,76	SEG
Total Geral		04	-	11.016,78	-

*Economia gerada: R\$ 6,74 (seis reais e setenta e quatro centavos)

Protocolo 649309



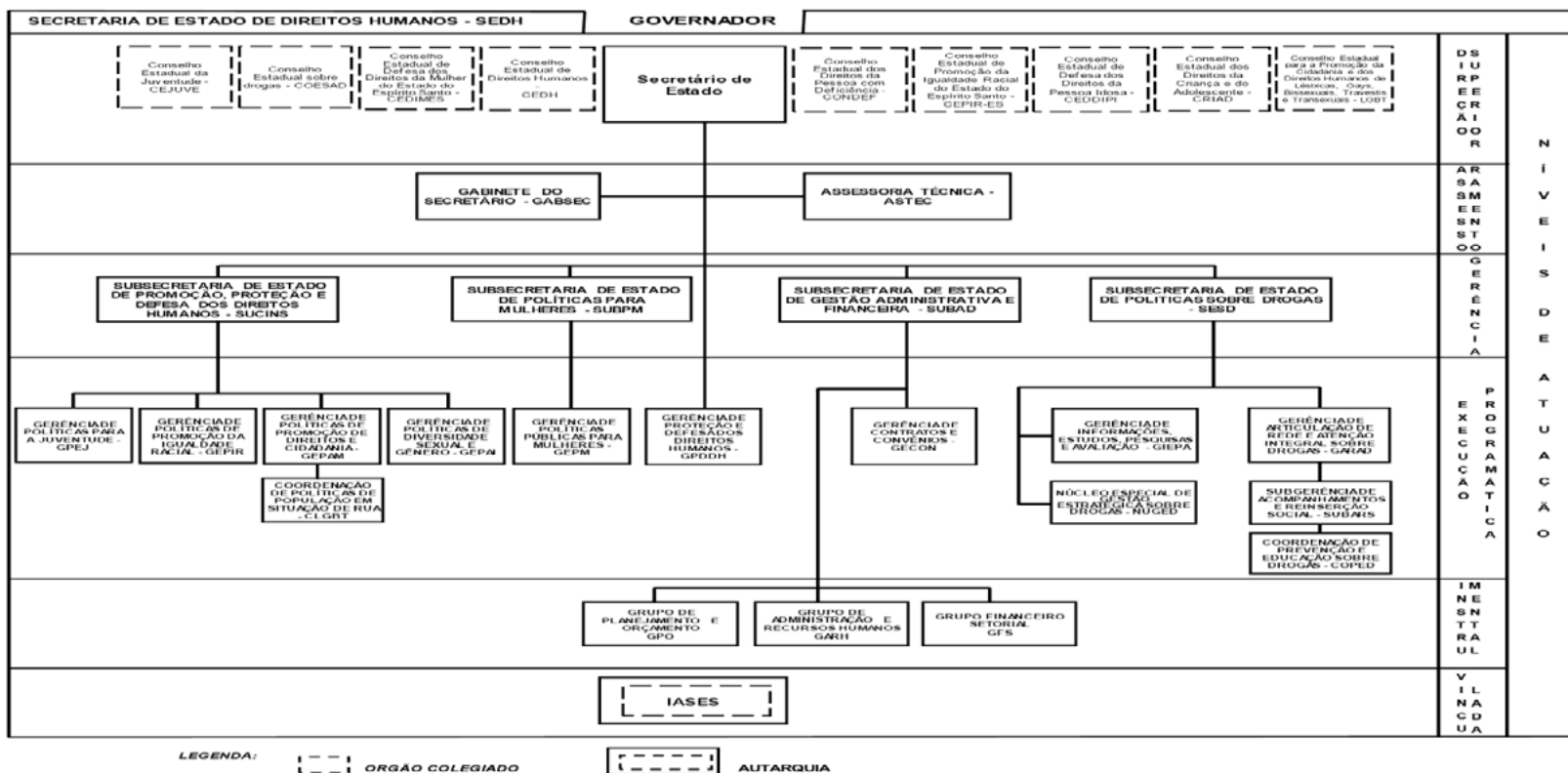

Protocolo 649310

DECRETO Nº 316-S, DE 23 DE FEVEREIRO DE 2021.

Abre à Secretaria de Estado de Ciência, Tecnologia, Inovação e Educação Profissional o Crédito Suplementar no valor de R\$ 500.000,00 para o fim que especifica.

O GOVERNADOR DO ESTADO DO ESPÍRITO SANTO, no uso da atribuição que lhe confere o art. 91, inciso III da Constituição Estadual, e tendo em vista a autorização contida no art. 6º, inciso III da Lei nº 11.231, de 06 de janeiro de 2021, e o que consta do Processo Nº 2021-SGDFM;

DECRETA:

Art. 1º Fica aberto à Secretaria de Estado de Ciência, Tecnologia, Inovação e Educação Profissional o Crédito Suplementar no valor de R\$ 500.000,00 (Quinhentos mil reais), para atender a programação constante do Anexo I.

Art. 2º Os recursos necessários à execução do disposto no Artigo 1º serão provenientes do superávit financeiro apurado no balanço patrimonial do exercício de 2020 na fonte 0165 - Programa Nacional de Acesso ao Ensino Técnico e Emprego - PRONATEC.

Art. 3º Este Decreto entra em vigor na data de sua publicação.

Palácio Anchieta, em Vitória, aos 23 dias do mês de fevereiro de 2021, 200º da Independência, 133º da República e 487º do início da Colonização do Solo Espiritossantense.

JOSÉ RENATO CASAGRANDE
Governador do Estado

ÁLVARO ROGÉRIO DUBOC FAJARDO
Secretário de Estado de Economia e Planejamento

ROGELIO PEGORETTI CAETANO AMORIM
Secretário de Estado da Fazenda

CRISTINA ENGEL DE ALVAREZ
Secretária de Estado de Ciência, Tecnologia, Inovação e Educação Profissional

CRÉDITO SUPLEMENTAR - ANEXO I - SUPLEMENTAÇÃO				
R\$ 1,00				
CÓDIGO	ESPECIFICAÇÃO	NATUREZA	F	VALOR
32	SECRETARIA DE ESTADO DE CIÊNCIA, TECNOLOGIA, INOVAÇÃO E EDUCAÇÃO PROFISSIONAL			
32101	SECRETARIA DE ESTADO DE CIÊNCIA, TECNOLOGIA, INOVAÇÃO E EDUCAÇÃO PROFISSIONAL			
19.333.0051.2217	QUALIFICAÇÃO DO CIDADÃO PARA O MUNDO DO TRABALHO Auxílio Financeiro a Estudantes	3.3.90	0365	500.000
TOTAL				500.000

Protocolo 649274

DECRETO Nº 317-S, DE 23 DE FEVEREIRO DE 2021.

Abre à Secretaria de Estado da Agricultura, Abastecimento, Aquicultura e Pesca o Crédito Suplementar no valor de R\$ 3.394.070,00 para o fim que especifica.

O GOVERNADOR DO ESTADO DO ESPÍRITO SANTO, no uso da atribuição que lhe confere o art. 91, inciso III da Constituição Estadual, e tendo em vista a autorização contida no art. 6º, inciso III da Lei nº 11.231, de 06 de janeiro de 2021, e o que consta do Processo Nº 2021-OSKL5;

DECRETA:

Art. 1º Fica aberto à Secretaria de Estado da Agricultura, Abastecimento, Aquicultura e Pesca o Crédito Suplementar no valor de R\$ 3.394.070,00 (Três milhões, trezentos e noventa e quatro mil e setenta reais), para atender a programação constante do Anexo I.

Art. 2º Os recursos necessários à execução do disposto no Artigo 1º serão provenientes do superávit financeiro apurado no balanço patrimonial do exercício de 2020 nas fontes 0272 - Convênios Com Órgãos Federais, 4101 - Recursos Ordinários e 4271 - Arrecadado pelo Órgão.

Art. 3º Este Decreto entra em vigor na data de sua publicação.

Palácio Anchieta, em Vitória, aos 23 dias do mês de fevereiro de 2021, 200º da Independência, 133º da República e 487º do início da Colonização do Solo Espiritossantense.

JOSÉ RENATO CASAGRANDE
Governador do Estado

ÁLVARO ROGÉRIO DUBOC FAJARDO
Secretário de Estado de Economia e Planejamento

ROGELIO PEGORETTI CAETANO AMORIM
Secretário de Estado da Fazenda

PAULO ROBERTO FOLETTO
Secretário de Estado da Agricultura, Abastecimento, Aquicultura e Pesca

CRÉDITO SUPLEMENTAR - ANEXO I - SUPLEMENTAÇÃO				
R\$ 1,00				
CÓDIGO	ESPECIFICAÇÃO	NATUREZA	F	VALOR
31	SECRETARIA DE ESTADO DA AGRICULTURA, ABASTECIMENTO, AQUICULTURA E PESCA			
31202	INSTITUTO CAPIXABA DE PESQUISA, ASSISTÊNCIA TÉCNICA E EXTENSÃO RURAL			
20.608.0039.1390	AMPLIAÇÃO E ADOÇÃO DE INFRAESTRUTURA FÍSICA E TECNOLÓGICA VOLTADA PARA O DESENVOLVIMENTO AGROPECUÁRIO Obras e Instalações	4.4.90	0672	580.000
20.608.0038.2118	ASSISTÊNCIA TÉCNICA, EXTENSÃO RURAL, PESQUISA E INOVAÇÃO PARA AGROPECUÁRIA E PESCA			
	Diárias, Material de Consumo, Passagens e Despesas com Locomoção, Outros Serviços de Terceiros - Pessoa Jurídica e Indenizações e Restituições	3.3.90	0672	2.563.386,00
	Equipamentos e Material Permanente	4.4.90	0072	0,21
	Material de Consumo	3.3.90	4301	236,068
	Material de Consumo	3.3.90	4671	6,400
TOTAL				3.394.070

Protocolo 649279

